bpost
PB-PP | B-09842
BELGIE(N) - BELGIQUE
Afgiftekantoor 2560 Nijlen1
P409883

rondom zevenbergen

DECEMBER 2022 - JANUARI - FEBRUARI 2023
Verschijnt driemaandelijks - Afzendadres - Boerenkrijglaan 25 - 2520 Ranst

Zevenbergen
emmaüs

INHOUD

3 Voorwoord

4 10 op 10 voor sfeer en gezelligheid

7 Villa Praline

8 Afscheid nemen

9 Collectief overleg

10 Nieuws Rondom

14 Feestweek Zevenbergen

16 25 jaar De Maretak

18 Vrijwilliger gezocht

19 Activiteitenkalender

20 Wie ons wil steunen

Redactie : Sam Dierckx, Sabine Berendsen, Cristel Vernieuwe, Thomas Van Mieghem, Natasja Weckx, Ellen De Meyer

VOORWOORD

Wens voor 2023

Aan onze bewoners, dag-gasten, cliënten wensen we

- Veel gezellige momenten, samen op de woning of in de groep maar ook apart op de eigen plek;
- Een jaar van plezierige en gevarieerde activiteiten;
- Genoeg feesten;
- Meer of minder ondersteuning, zoveel als nodig is.

Aan de ouders, familieleden en netwerken van onze cliënten wensen we

- Fijne contacten van gedeelde samenwerking;
- Dat Zevenbergen een open huis van vertrouwen mag blijven.

Aan onze medewerkers wensen we

- Veel werkplezier in een aangename en zorgzame omgeving;
- Veel ruimte om de beste zorg te kunnen geven aan de cliënten;
- En ook genoeg feesten....

Marc Pattyn

10 OP 10 VOOR SFEER EN GEZELLIGHEID

Leuke decoratie en een gezellige inkleding, het zijn dé begrippen om van een huis, een thuis te maken. Een kale ruimte is snel opgefleurd met een vrolijk behangpapier, een leuke kast, wat fotokadertjes, planten,... Omdat Zevenbergen voor vele cliënten een woonomgeving, soms zelfs een hoofdverblijfplaats is, willen we dat ze zich hier zo goed mogelijk 'thuis' voelen.

Maar hoe valt ons beeld van een gezellige thuis met leuke decoratie, te rijmen met de complexe problematieken van onze cliënten? Veel materiaal geeft veel prikkels, schept veel verwachtingen en geeft uitdagingen waar vele cliënten niet altijd raad mee weten. Zowel visuele als motorische beperkingen zijn bij onze doelgroep sterk aanwezig. Dat maakt dat kleine en fijne decoratie niet altijd gezien wordt of snel omgestoten wordt.

Sensorisch waardevolle omgeving

Er zijn dus heel wat zaken waar rekening mee gehouden moet worden bij de aankleding van onze woningen. Daarom proberen we niet te spreken van een gezellige of een huiselijke omgeving, maar van een sensorisch waardevolle omgeving.
Een sensorisch waardevolle omgeving is een omgeving die afgestemd is op de prikkelbehoefte van een cliënt. Deze omgeving biedt de gewenste prikkels aan en vermijdt ongewenste prikkels. We creëren op deze manier een omgeving die de cliënt optimaal stimuleert en kansen geeft tot ontwikkeling.
Onder een prikkel verstaan we elke input, zowel positief als negatief, die onze zintuigen te verwerken krijgen. Er zijn in totaal 7 zintuigen: zicht, gehoor, tast, geur, smaak, evenwichtszin en proprioceptie (= ervaringen van binnen in het lichaam). Al deze zintuigen worden in het dagelijkse leven veelvuldig en vaak tegelijk overladen met informatie. Jij en ik kunnen dit meestal uitfilteren, maar voor personen met een verstandelijke beperking en/of autisme is dit niet evident.
In een sensorisch waardevolle omgeving proberen we bepaalde zintuigen uit te schakelen of juist te belichten. We bestoken de zintuigen met prikkels die voor de cliënt aangenaam, rustgevend, opwekkend of stimulerend zijn, afhankelijk van het doel dat we willen bereiken.

Decoratie op de woning

De aankleding van een woning moet een sensorische meerwaarde bieden aan diegenen die er wonen. Net daarom zijn er heel wat verschillen tussen de Zevenbergse woningen op vlak van inrichting en decoratie.
Er zijn woningen waarin cliënten leven met een lage prikkeldrempel, deze woningen zullen eerder sober ingericht zijn. Door weinig prikkels aan te bieden aan deze cliënten kunnen zij optimaal genieten van wat hen wordt aangeboden, zonder al te veel afleiding.
Daarnaast zijn er woningen die sterk gedecoreerd zijn. Hier wonen cliënten met een hogere prikkeldrempel of meer behoefte aan prikkels. Deze cliënten hebben net prikkels nodig om voldoende betrokken te blijven op hun omgeving, om alert te zijn en gestimuleerd te worden.
Via decoratie kunnen we bovendien de buitenwereld, dat wat leeft in de maatschappij, naar binnen brengen in een woning. Zo volgt de decoratie in de gedecoreerde woningen de jaargetijden. Dit kan, wanneer dit jaar na jaar consequent wordt toegepast, bijdagen aan een tijdsbesef voor onze cliënten. Zo kan bijvoorbeeld herfstdecoratie een signaal zijn dat het terug kouder wordt.

Op maat gedecoreerde slaapkamers

In de gemeenschappelijke ruimtes van een woning moet een prikkelevenwicht gevonden worden dat voor elke cliënt binnen de woning leefbaar is. Dit evenwicht is niet altijd gemakkelijk te vinden en is

niet altijd optimaal voor iedereen. Daarom is het belangrijk dat de slaapkamer van iedere cliënt precies op maat van hem/haar wordt ingericht. Voor cliënten waarbij de prikkeldrempel snel bereikt is, is een 'kale' kamer optimaal. De slaapkamer van deze cliënt zal sober ingericht zijn, zonder al te veel versiering. Om volledig tot rust te komen kan hij/zij zich dan terugtrekken in zijn op maat ingerichte kamer. Voor diegenen die een hogere prikkeldrempel hebben, worden de slaapkamers dan weer ingericht met veel persoonlijke versieringen en tirlantijntjes. Op die manier ervaren zij in hun slaapkamer voldoende prikkels om gestimuleerd te worden.
Om een sensorisch waardevolle omgeving te kunnen creëren, is het dus belangrijk om de cliënten door en door te kennen. Welke prikkels vindt hij/zij aangenaam, rustgevend of stimulerend? Welke prikkels kunnen we combineren? Op die manier kunnen we een optimale match bieden tussen leefklimaat en cliënt. In Zevenbergen streven we daarom naar gezelligheid 'op maat'.

Hanne Pauwels en Magalie Goos, orthopedagogen

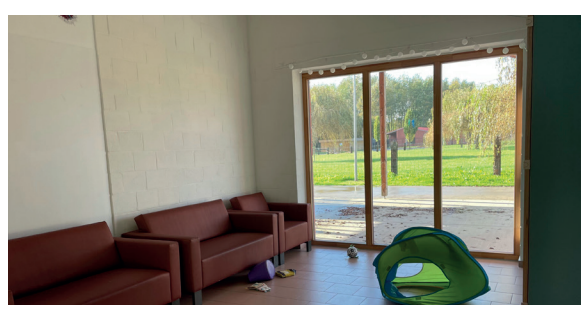

Via decoratie wordt de buitenwereld naar binnengebracht in de woningen. De decoratie wordt aangepast naargelang het jaargetij, feestelijke gebeurtenissen,... Op sommige woningen wordt ervoor gekozen om heel weinig tot niet te decoreren, omdat decoratie te veel prikkels meebrengt voor hun cliënten.

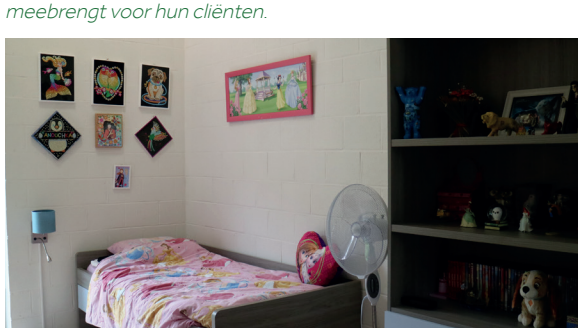

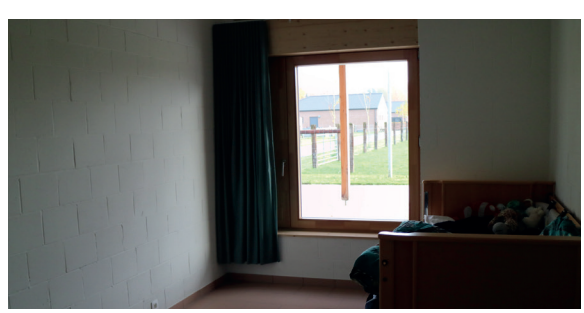

De individuele slaapkamers worden op maat van iedere cliënt ingericht.Sommige cliënten hebben nood aan veel persoonlijke versieringen om voldoende gestimuleerd te worden. Anderen kunnen pas volledig tot rust komen in een 'sobere' kamer.

VILLA PRALINE

Zevenbergen zet mee zijn schouders onder Villa Praline, een nieuw dagverblijf voor jongvolwassenen met een beperking in Bonheiden. Momenteel wordt er volop gebouwd en verbouwd aan de vroegere Pastorie van Zellaer.

Villa Praline

Villa Praline richt zich op jongvolwassenen vanaf 16 jaar met een verstandelijke beperking (en eventueel bijkomende beperkingen) die niet aarden in een werksituatie.
Bij Villa Praline mogen ze genieten van activiteiten op maat die hen gelukkig maken. De begeleiding gebeurt door medewerkers van Zevenbergen.

Renovatie

Het gebouw in Bonheiden wordt momenteel grondig gerenoveerd en opent halverwege 2023 zijn deuren. De afbraakwerken zijn inmiddels achter de rug. De aannemer is momenteel volop bezig aan de heropbouw van de Villa. In afwachting van de opening krijgen de jongeren en hun gezinnen alvast hulp in de vorm van individuele ondersteuning aan huis. Op deze manier kunnen zij al kennismaken met het aanbod van het dagverblijf.

Wil je graag meer info over Villa Praline?
Kom dan zeker naar onze infoavond op dinsdag 28 februari 2023 om 19u30.

Waar? Cafetaria van De Krankhoeve,
Grote Doelstraat z/n, 2820 Bonheiden
Contact: villa.praline@emmaus.be

**Ellen De Meyer,
stafmedewerker communicatie**

AFSCHEID NEMEN

Zaki, je werd geboren op 27 juni 1998. Je was een bekend persoon bij ons op Zevenbergen. Sinds februari 2005 heb jij een plaatsje in onze harten veroverd. Bij de wandelingen op het domein leek het wel alsof iedereen je kende. Je begroette iedereen dan ook met die brede glimlach die we nooit zullen vergeten. Versierd met belletjes schaterde je.

Zaki'tje je was voor jouw woning, Schawijk 1, het zonnetje in huis. Voor jou was écht alles muziek. Alle activiteiten die we met je konden doen, waren voor jou een feest. Jouw vrolijke blik bij het ontwaken zal nooit meer van ons netvlies vervagen. Wij zijn dankbaar dat we jou en je familie mochten kennen. Het zal nooit meer hetzelfde zijn zonder jou.

De laatste week van je leven vocht je, lieve Zaki, met alles wat je in je had. En heel Zevenbergen vocht met je mee. Helaas was de schade in jouw longen te groot. In de vroege uren van de ochtend op 29 oktober 2022 verloor je deze laatste strijd. Omringd door jouw ouders en onze liefde verliet je ons naar een betere plaats. Volgens jouw geloof mogen we je inbeelden in een weiland vol bloemen, al rennend, gezond en wel.

Namens het personeel van Schawijk 1, Zaki, vaarwel.

COLLECTIEF OVERLEG

Tijdens het collectief overleg in november passeerden heel wat onderwerpen de revue:

- De kwaliteitscoördinator, Stevie Van Oystaeyen, besprak de resultaten van de tevredenheidsmeting. Deze werd door 43% van de bevraagden ingevuld. Er werden een aantal werkpunten uitgelicht.
- Het voorstel om het griepvaccin op te nemen in de individuele overeenkomst werd aangenomen. De wettelijk vertegenwoordiger krijgt in deze overeenkomst de keuze uit 3 mogelijkheden met betrekking tot het griepvaccin.
- Er werd in overleg gegaan rond de samenstelling van een nieuw collectief overleg voor 2023-2024.
- De jaarrekening van 2021 werd voorgesteld. Personeelspunten, zorgpunten, andere kosten en financieringen werden besproken.
- De verhuis van de medische dienst en de dienst onderhoud werd toegelicht.

Verslag : Vernieuwe Cristel – lid collectief overleg

Inschrijven nieuw collectief overleg 2023-2024 - Ranst

Naar aanleiding van een nieuw collectief overleg 2023-2024 werd er op 17 november een open vergadering voor alle geïnteresseerden georganiseerd. Tijdens deze open vergadering werd dieper ingegaan op de werking van het collectief overleg en werden de thema's voor volgend jaar vastgelegd. Op het einde van de vergadering was er de mogelijkheid om zich in te schrijven voor het collectief overleg 2023-2024.

Wenst ook u zich in te schrijven voor het collectief overleg 2023-2024?
Elke wettelijke vertegenwoordiger van een cliënt die in Zevenbergen-Ranst verblijft of naar het dagverblijf komt, kan deelnemen. Wenst u als wettelijke vertegenwoordiger zelf niet te zetelen in het collectief overleg, dan kan u er voor kiezen om een broer, zus of vertrouwenspersoon aan te duiden om deel te nemen.
Het collectief overleg vergadert een 5-tal keer per jaar. De vergaderingen vinden plaats in Zevenbergen-Ranst tussen 19u30 en 21u30. Het collectief overleg wordt samengesteld voor een periode van 2 jaar.

U kan uw deelname kenbaar maken via mail aan zevenbergen.communicatie@emmaus.be . U kan dit doen tot uiterlijk 15 januari 2023.

NIEUWS RONDOM

Paardendag!

Naar jaarlijkse gewoonte organiseerde de boerderij een paardendag. Dit jaar was het thema: 'camping kitsch', wat duidelijk te zien was bij de boeren, boerinnen en de kinés. Ze waren allen fleurig en kleurig gekleed. Bovendien was er goeie muziek en was het stralend weer. We hebben met z'n allen genoten van een drankje en een hapje in het bijzijn van de paarden. Het nieuwe paard met de blauwe ogen was ook van de partij. Uiteraard hebben onze bewoners ook zelf paardgereden.
Het was een relaxte en aangename namiddag: genietend van het zonnetje en het samenzijn met elkaar.
Daar kan men woning 13 wel mee plezieren.

Woning 13

Bobbejaanland, het plezantste land!

"Eindelijk was het weer zo ver! Onze jaarlijkse uitstap naar Bobbejaanland! Wat hebben we hier naar uitgekeken na die verschrikkelijke coronaperiode.
Het weer zat mee, dus dat maakte het eens zo leuk!
We kunnen echt wel zeggen dat we onze grenzen verlegd hebben. Zo zijn we met z'n allen in de Revolution geweest en zijn er een paar die letterlijk op hun hoofd hebben gehangen!
Op de indianen schieten was ook een topattractie!
' s Middags aten we lekkere frietjes en trokken we verder door in het plezantste land!
De Rappe Rups, de Okidoki, de vliegertjes, ze zijn allemaal gepasseerd!
Wij zijn volgend jaar zeker terug van de partij! Dat willen wij echt niet meer missen hoor!"

Dagverblijf

YOUCA-Action Day

Ik ben 20 oktober een dag gaan werken in Keerbeek 5 in functie van het YOUCA-project. YOUCA staat voor Youth for Chance and Action en dit jaar steunen ze de jongerenprojecten van Rikolto in Oeganda, Burkina Faso en Ecuador. Het is een organisatie voor en door jongeren waarbij jongeren hier in België voor een dag gaan werken. Het geld dat ze verdienen gaat rechtstreeks naar de jongerenprojecten. Ik heb dit jaar gekozen om te gaan werken in Zevenbergen en ik had geen betere keuze kunnen maken. In het begin is het wel even wennen omdat het mensen met een beperking zijn en die zie ik niet elke dag maar het wende snel. De lach die je krijgt als je samen iets leuks gaat doen is hartverwarmend. De tijd vloog voorbij en ik had het erg naar mijn zin!

Jinske Van Hove

YOUCA

YOUTH FOR CHANGE AND ACTION

NIEUWS RONDOM

Fiesta del Dia de los Muertos

Eind oktober dompelde de dienst beleving ons onder in de Mexicaanse sferen van Dia de los Muertos, Dag van de Doden. Dia de los Muertos is voor Mexicanen een bijzonder feest waarop overleden dierbaren herinnerd worden. De Mexicaanse week startte met een belevingstheater waarin we meegenomen werden in het verhaal van Dia de los Muertos Vervolgens mochten we op woensdag op ontdekking gaan langs verschillende, kleurrijke altaars. Op deze tocht werden al onze zintuigen geprikkeld. Afsluiten deden we met een kleurrijke parade, iedereen was verkleed, er werd gezongen en gedanst!
Geniet nog even mee van enkele sfeerbeelden.

Het belevingstheater vonden we een groot succes, voor zowel de gasten als voor ons. Het originele verhaal van Disney – Coco werd omgetoverd tot een fijne musical. Het was een goede mix van muziek, interactie en humor. Je zag de bewoners helemaal meegaan in het verhaal door de sfeer die werd gecreëerd met het decor, de lichtjes en de muziek. Als begeleider was het fijn om de verschillende reacties te zien en horen wanneer de personages bij hen langs kwamen. De interactie en muziek dompelden hen nog eens extra onder in de wereld van Ceremonia del Dia de los Muertos. Dankjewel om de voorstelling te brengen met zoveel enthousiasme, dit maakte het af!

Woning 2, De Maretak

Halloween op De Maretak!

Op een donkere dinsdagavond zaten we samen in de centrale ruimte in de Maretak om naar het verhaal van Krol te luisteren, een dappere kleine jongen. Krol hoopte er al heel zijn leven op om een spook te ontmoeten. Deze nacht kwamen de meest angstaanjagende monsters tevoorschijn, gelukkig waren wij van woning 3 niet bang! Krol was intussen wel wat bang geworden, het waren engere monsters dan verwacht. Krol haalde diep adem, boog door zijn knieën en likte aan zijn lippen. Toen blies hij door billen en kont de lucht uit zijn buik als geweerschoten. De griezels vluchtten zijn kamertje uit! Monsters gaan lopen als je doet wat zij haten, monsters gaan lopen als je billetjes praten,.... Wat een opluchting! Het was even bibberen en beven maar nu laten wij luchtjes voor ons leven!

Woning 3 - De Maretak

Pig Party

Op vrijdag 21 oktober was het party time! Het Zevenbergse Anoniem Party Team organiseerde een fuif in zaal Den Boomgaard in Broechem voor onze bewoners en medewerkers. Onder het motto: 'We're gonna rise and shine! It's Pig Party Time!!!' werd er gedanst als nooit tevoren!

Feestweek Zevenbergen - Ranst

Na twee jaren van gedwongen afwezigheid, was onze Zevenbergse feestweek eindelijk terug. 'Bouwen, verbouwen, verhuizen,...', dat was het thema tijdens de feestweek van dit jaar. Hoe kon het ook anders?! De tent werd prachtig aangekleed met kleurrijk versierde verhuisdozen. Het was een week vol activiteiten, lekker eten en gezelligheid!

Maandag 19 september
Heel wat bedrijvigheid op ons Zevenbergs domein. Er werd met man en macht gewerkt om de feesttent recht te zetten en alles in gereedheid te brengen om er een fantastische week van te maken.

Dinsdag 20 september
Om de feestweek van een goede start te voorzien, werd er op dinsdag een heerlijk ontbijt gebracht op alle woningen.

Woensdag 21 september
Op woensdag maakten we kennis met Blueie. Hij landde met zijn ufo in de Zevensprong. Tijdens een prachtig belevingstheater werden we meegenomen in Blueie's zoektocht naar een nieuwe thuis op aarde.
De feesttent werd op woensdag omgetoverd tot een restaurant, waar we met z'n allen konden genieten van een heerlijk buffet.

Donderdag 22 september
Moving Day! We trokken onze werkkledij aan en sloegen aan het verbouwen en verhuizen. Al onze inspanningen werden beloond met een heerlijk drankje in de tent.

Vrijdag 23 september
Onze twaalf nieuwe woningen werden plechtig geopend op vrijdag 23 september. Ter gelegenheid van deze opening organiseerden we een symposium over hedendaags wonen voor kwetsbare burgers. Verschillende sprekers lieten, elk vanuit een eigen invalshoek, hun licht schijnen over dit thema.

Zaterdag 24 september
De apothese van een feestelijke week: ons tuinfeest! De weergoden waren ons helaas niet goed gezind. Gelukkig kon dat de sfeer niet bederven!

Het was alweer een geslaagde editie! Dank aan iedereen die zijn steentje hiertoe heeft bijgedragen!

25 jaar De Maretak - Duffel

De geschiedenis van De Maretak in een notendop...

1997

In mei 1997 startte De Maretak als klein semi-internaat met een groepje van 10 minderjarigen met een ernstige, diepe of meervoudige beperking. We vonden een voorlopig onderkomen in de administratieve gebouwen van het psychiatrisch centrum in Duffel.

1998

Een jaar na de opening kwamen er 10 plaatsen bij. Vijf plaatsen werden ingevuld in het semi-internaat, de andere vijf plaatsen waren voorzien voor volwassenen in het dagcentrum.

2004

De gebouwen van het psychiatrisch centrum waren niet voldoende aangepast aan de opvang voor onze doelgroep. Dankzij subsidies van de overheid en bijkomende sponsormiddelen opende in 2004 het nieuwe gebouw voor het dagverblijf aan de Mechelsebaan.

2010

Sinds 2009 werd er gebouwd aan 3 woningen achter het dagverblijf. De eerste woning opende in augustus 2010 en bood plaats aan 9 bewoners met een ernstige, diepe of meervoudige beperking.

2012

In 2012 werd ook de bouw van de andere 2 woningen afgerond. 18 personen konden hun intrek nemen. Woning 2 en woning 3 waren geboren.
Dubbel feest, samen met 15 jaar De Maretak werden de 3 woningen plechtig ingehuldigd.

2022

Dit jaar vieren we 25 jaar De Maretak. Ondertussen biedt De Maretak begeleiding aan 55 cliënten. Dit doen we via verschillende ondersteuningsvormen, volledig op maat van iedere cliënt.

2023

We spreiden onze vleugels en werken samen met enkele ouders aan een dagcentrum in Bonheiden, Villa Praline. In 2023 kijken we uit naar de opening.

Op zondag 25 september vierden we 25 jaar De Maretak. Onder een stralende zon, viel er die dag heel wat te beleven op onze Duffelse site: een bijzondere bellenblaas, gekke fietsenparcours, belevingstheater, rond-leidingen op de woningen, optredens van FATA MURGANA,...

VRIJWILLIGER GEZOCHT

Wij zoeken vrijwilligers om samen met één van onze bewoners uitstapjes te maken, gezellig samen te zijn of de rolwagen te duwen. Wij zijn zowel op zoek naar wandelvrijwilligers voor Zevenbergen Ranst als voor De Maretak Duffel.

Uw profiel...

Heb jij wandelbenen? Vertoef je graag in de buitenlucht?
Hou je van gezellig samenzijn?

Ons aanbod...

Gezelligheid troef in Zevenbergen!
We bieden je een fijne werkomgeving en een toffe sfeer aan. Hiernaast voorzien we voor onze vrijwilligers ondersteuning in de uitvoering van het werk. Wij sluiten een vrijwilligersovereenkomst af waardoor je ook verzekerd bent tijdens je vrijwilligerswerk en op weg van en naar Zevenbergen.

Wanneer...

Op basis van je eigen beschikbaarheid; regelmatig of op vaste tijdstippen, zoals je zelf wenst.

Onze vrijwilligers maken het verschil, zij dragen bij tot een betere kwaliteit van leven van onze bewoners.

Heb je graag meer informatie, contacteer ons dan via onderstaand e-mailadres of telefoonnummer.
Of neem alvast een kijkje op onze website
www.zevenbergen.be

Contact: zevenbergen.vrijwilligers@emmaus.be of tel. 03 350 28 11

ACTIVITEITENKALENDER

Wintervertelling: Winterslaap

"Die nacht was de eerste sneeuw gevallen. Eric Egel was al druk in de weer met het klaarmaken van z'n winternest. Straks zou hij beginnen aan z'n winterslaap, als plots..."
Tussen 9 en 19 januari komen onze logo's op elke woning langs om het verhaal van Erik Egel te vertellen. Benieuwd naar de avonturen van Erik Egel? Vraag dan de concrete info aan de woning van jouw familielid.

Avondwandeling en nieuwjaarscafé

In het begin van het nieuwe jaar worden, naar jaarlijkse traditie, voor één avond alle lichten gedoofd en vult Zevenbergen zich met het feëerieke licht van de avondwandeling. Na de wandeling warmen we ons op in het nieuwjaarscafé. Voor de exacte datum van dit event verwijzen we u graag door naar onze website: www.zevenbergen.be

Carnaval

Op 14 februari halen we onze leukste kostuums van onder het stof en vieren we carnaval.

Alvast te noteren...

...de data van de feestweek en het tuinfeest 2023!
Wanneer? De feestweek start op dinsdag 30 mei. Het tuinfeest gaat door op zaterdag 3 juni.

WIE ONS WIL STEUNEN

Dagverblijf Ranst

Met dit project verzamelen we fondsen voor de renovatie van een oude woning naar een comfortabel en aangepast dagverblijf.
Alle nutsvoorzieningen zoals elektriciteit en sanitair worden aangepast naar de huidige eisen, met voldoende oog voor duurzaamheid. Maar ook de indeling, inrichting en meubilair zal worden aangepast aan de noden van de cliënten die begeleid worden in het dagverblijf.
De Koning Boudewijnstichting steunt dit project en zorgt voor de fiscale attesten vanaf € 40.

U wilt dit project steunen?

Dan stort u op het rekeningnummer van de Koning Boudewijnstichting
BE10 0000 0000 0404
BIC: BPOTBEB1
Gestructureerde vermelding
623/3677/60051
(Enkel deze mededeling gebruiken aub!)

Sponsorproject van de Maretak

Met het sponsorproject voor De Maretak richten we onze pijlen op de centrale binnenruimtes van de gebouwen, meer bepaald deze van de woningen. We investeren daar in (verduisterende) zonwering en een interactief projectiesysteem, ook wel gekend als 'een tovertafel'.
Door de samenwerking met de Koning Boudewijnstichting zijn uw giften (vanaf 40€) fiscaal aftrekbaar.

U wilt dit project steunen?

Dan stort u op het rekeningnummer van de Koning Boudewijnstichting
BE10 0000 0000 0404
BIC: BPOTBEB1
Gestructureerde mededeling:
623/3626/70076
(Enkel deze mededeling gebruiken aub!)

DE CLIËNTEN, MEDEWERKERS EN DIRECTIE VAN ZEVENBERGEN WENSEN U EEN GELUKKIG 2023!

Uw advertentie hier?

Neem snel contact op met Ellen De Meyer
ellen.de.meyer@emmaus.be
03 350 29 42

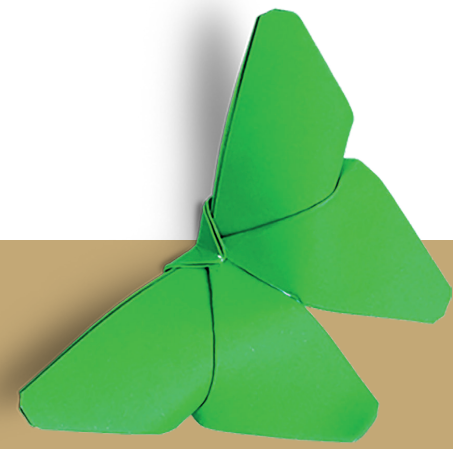

EVM PRINT
SMART SOLUTIONS FOR A GREEN FUTURE.

SOLAR ENERGY PRODUCTION

BIO INK PRODUCTION

H_2O REDUCED PRODUCTION

IPA REDUCED PRODUCTION

LED-UV PRODUCTION

FSC
www.fsc.org
FSC® C006748

PEFC
PEFC/07-31-75
www.pefc.org

Our print is carbon neutral
by natureOffice

ISO 9001 SGS

ISO 14001 SGS

SMETA

EVMPRINT

COMMERCIAL, DIGITAL AND SECURITY PRINTING

T 32 (0)2 240 44 11 · INFO@EVMPRINT.BE

- Orthopedie
- Kinderorthopedie
- Prothesen
- Revalidatie
- Orthopedische schoenen
- Mobiliteitshulpmiddelen
- Woon- en Zorgadvies
- Topsport begeleiding

VIGO speelt een belangrijke rol op het gebied van **technische orthopedie.**

U kunt bij ons terecht voor een zeer uitgebreid gamma producten en hulpmiddelen voor uiteenlopende aandoeningen: in onze ateliers worden orthesen, prothesen en orthopedische schoenen op maat gemaakt, maar u kunt bij ons ook terecht voor rolwagens en looprekken, braces, steunzolen, ...

Voor elk probleem zoeken onze specialisten een oplossing, afgestemd op uw behoeften. Wij bieden producten voor alle leeftijden: van kinderen tot ouderen. Daarnaast helpen wij ook topsporters om hun prestaties te verbeteren.

VIGO
ottobock.

www.vigogroup.eu

Driemaandelijks informatieblad van het dienstverleningscentrum Zevenbergen.
Verantw. uitgever : Marc Pattyn, Boerenkrijglaan 25-2520 Ranst
Redactieadres : DVC Zevenbergen, Boerenkrijglaan 25-2520 Ranst - zevenbergen@emmaus.be - www.zevenbergen.be